1. APRESENTAÇÃO

No mês de agosto, as bacias dos rios Iguaçu, Paranapanema e o trecho incremental à UHE Itaipu apresentaram totais de precipitação superiores à média histórica.

Na semana de 27/08 a 02/09/2022 deve ocorrer chuvisco/chuva fraca nas bacias dos rios Jacuí, Uruguai e em pontos isolados do Iguaçu.

Para a semana operativa de 27/08 a 02/09/2022, houve oferta de energia da República Oriental do Uruguai. De acordo com o Art. 2º da Portaria MME nº 339, de 15 de agosto de 2018, as ofertas para importação de energia não foram consideradas na elaboração do PMO. Para a referida semana, não houve oferta de energia da República da Argentina.

Os valores médios semanais do Custo Marginal de Operação – CMO dos subsistemas do SIN sofreram as seguintes alterações em relação à semana anterior:

- SE/CO: de R$ 51,65/MWh para R$ 50,19/MWh
- Sul: de R$ 51,65/MWh para R$ 50,19/MWh
- Nordeste: de R$ 51,65/MWh para R$ 50,19/MWh
- Norte: de R$ 51,65/MWh para R$ 50,19/MWh

Desde o dia 01/01/2020, o despacho por ordem de mérito é indicado diariamente pelos resultados do modelo DESSEM. Assim, o despacho por ordem de mérito semanal, conforme publicado nesse documento, tem caráter apenas informativo. Da mesma forma, desde o dia 01/01/2021, a formação de preço deixou o formato semanal/patamar de carga e passou a ser horário, de acordo também com os resultados do modelo DESSEM.

2. NOTÍCIAS

Nos dias 29 e 30 de setembro será realizada a reunião de elaboração do PMO de Outubro de 2022, com transmissão ao vivo através do site do ONS.

3. INFORMAÇÕES PARA ESTUDOS ENERGÉTICOS DE MÉDIO PRAZO - CONSTRUÇÃO DA FUNÇÃO DE CUSTO FUTURO

Neste PMO ocorreu, conforme preconizado no Módulo 3 dos Procedimentos de Rede, a atualização quadrimestral de dados para os estudos energéticos de médio prazo. Esta atualização tem por base informações fornecidas pela ANEEL, MME, EPE, CCEE e Agentes, além de diversas áreas do ONS.

O conteúdo desta publicação foi produzido pelo ONS com base em dados e informações de conhecimento público. É de responsabilidade exclusiva dos agentes e demais interessados a obtenção de outros dados e informações, a realização de análises, estudos e avaliações para fins de tomada de decisões, definição de estratégias de atuação, assunção de compromissos e obrigações e quaisquer outras finalidades, em qualquer tempo e sob qualquer condição. É proibida a reprodução ou utilização total ou parcial do presente sem a identificação da fonte.

3.1. ATUALIZAÇÃO DAS INFORMAÇÕES ESTRUTURAIS

3.1.1. Previsão de Carga 2022/2026

A projeção de carga do SIN, realizada pelo ONS, EPE e CCEE para o período 2022-2026 indica uma redução média, no horizonte de planejamento de 5 anos, de aproximadamente 20 MWmed em relação à previsão de maio/2022. A taxa de crescimento média anual associada a essa nova projeção é de 3,4%, permanecendo o mesmo comportamento previsto em maio/2022.

3.1.2. Limites de Transmissão

Informações detalhadas das atualizações de premissas que impactam o cálculo de limites de intercâmbio entre subsistemas estão descritos e disponíveis no Relatório ONS DPL-REL-0387/2022.

3.1.3. Oferta

Nas **Figura 1**, **Figura 2** e **Figura 3**, a seguir, são apresentadas as evoluções da oferta hidroelétrica, termoelétrica e da disponibilidade das usinas não simuladas individualmente, respectivamente, em comparação ao PMO de Agosto/2022, identificando eventuais atrasos ou antecipações de cronograma feitos na reunião de acompanhamento do Departamento de Monitoramento do Setor Elétrico – DMSE/MME, realizada em 18/08/2022.

Figura 1 - Evolução da potência instalada das UHEs

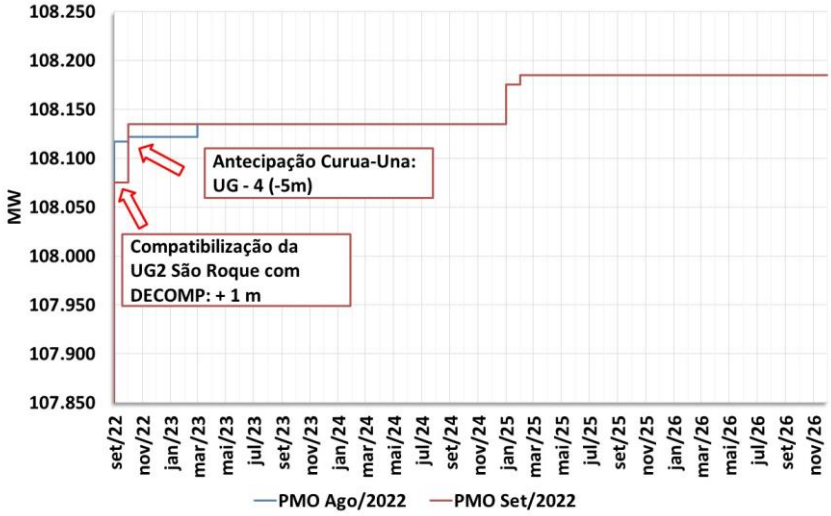

Figura 2 - Evolução da potência instalada das UTEs

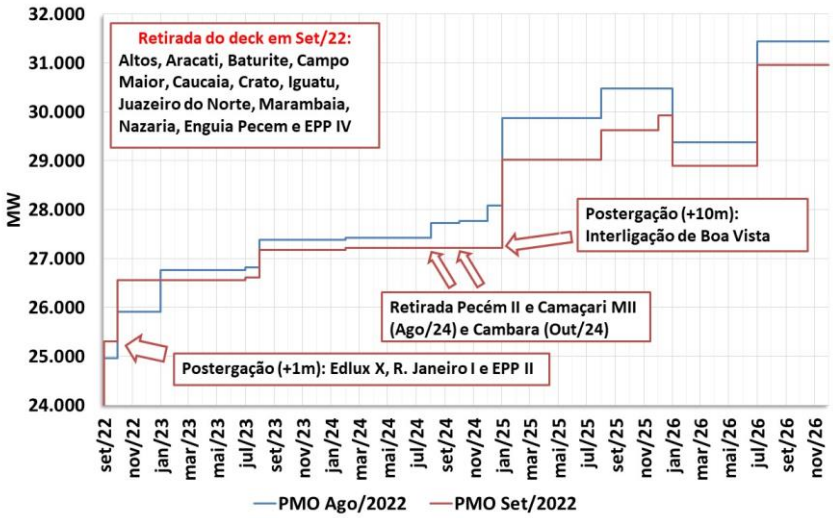

O conteúdo desta publicação foi produzido pelo ONS com base em dados e informações de conhecimento público. É de responsabilidade exclusiva dos agentes e demais interessados a obtenção de outros dados e informações, a realização de análises, estudos e avaliações para fins de tomada de decisões, definição de estratégias de atuação, assunção de compromissos e obrigações e quaisquer outras finalidades, em qualquer tempo e sob qualquer condição. É proibida a reprodução ou utilização total ou parcial do presente sem a identificação da fonte.

Figura 3 - Evolução da disponibilidade das usinas não simuladas

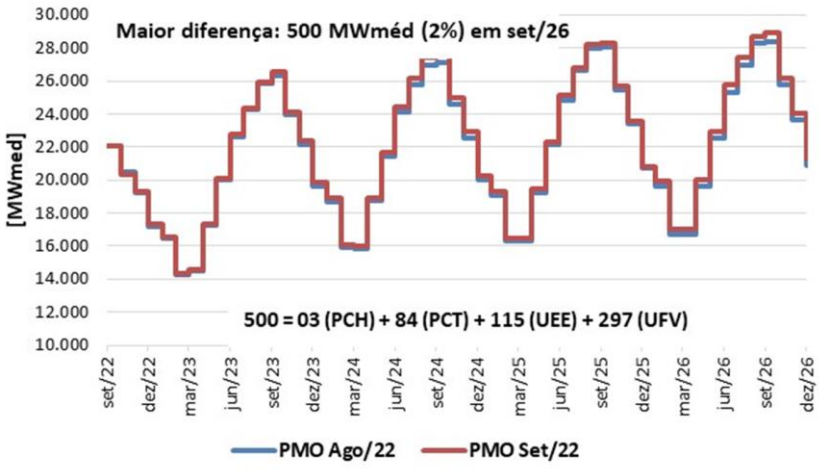

3.1.4. Armazenamentos Iniciais

Na **Figura 4**, a seguir, são apresentados os armazenamentos iniciais equivalentes por subsistema, considerados nos modelos de otimização para a elaboração do PMO de Setembro/2022, comparados com os do PMO de Agosto/2022.

Figura 4 - Energia armazenada inicial em agosto/22 e setembro/22 – [%EARmáx]

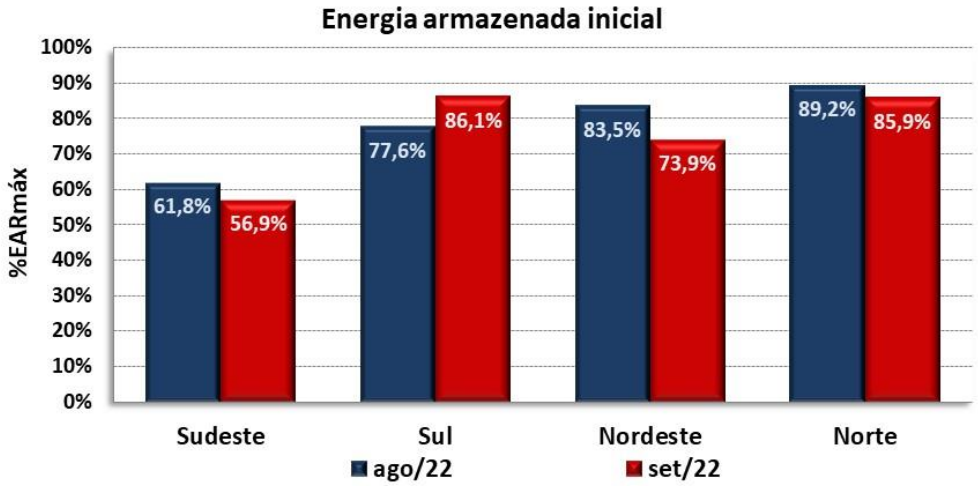

O conteúdo desta publicação foi produzido pelo ONS com base em dados e informações de conhecimento público. É de responsabilidade exclusiva dos agentes e demais interessados a obtenção de outros dados e informações, a realização de análises, estudos e avaliações para fins de tomada de decisões, definição de estratégias de atuação, assunção de compromissos e obrigações e quaisquer outras finalidades, em qualquer tempo e sob qualquer condição. É proibida a reprodução ou utilização total ou parcial do presente sem a identificação da fonte.

3.1.5. Tendência Hidrológica

Na **Tabela 1** – Tendência hidrológica para o PMO de Setembro/2022 – NEWAVE [%MLT]

	PMO agosto/2022				PMO setembro/2022			
MÊS	SE/CO	S	NE	N	SE/CO	S	NE	N
fev/21	108	33	155	132				
mar/21	76	98	122	120	76	98	122	120
abr/21	74	156	63	107	74	156	63	106
mai/22	68	222	52	82	67	223	52	81
jun/22	75	235	64	81	74	236	64	81
jul/22	65	75	69	86	65	72	69	86
ago/22					77	126	67	82

* ≥100% MLT < 100% MLT

, a seguir, são apresentadas as tendências hidrológicas consideradas pelo modelo NEWAVE para o PMO de Setembro/2022, comparadas com o PMO de Agosto/2022.

Tabela 1 – Tendência hidrológica para o PMO de Setembro/2022 – NEWAVE [%MLT]

	PMO agosto/2022				PMO setembro/2022			
MÊS	SE/CO	S	NE	N	SE/CO	S	NE	N
fev/21	108	33	155	132				
mar/21	76	98	122	120	76	98	122	120
abr/21	74	156	63	107	74	156	63	106
mai/22	68	222	52	82	67	223	52	81
jun/22	75	235	64	81	74	236	64	81
jul/22	65	75	69	86	65	72	69	86
ago/22					77	126	67	82

* ≥100% MLT < 100% MLT

3.2. DEMAIS ATUALIZAÇÕES

Adicionalmente, neste PMO ocorreram os seguintes destaques:

- Horizonte de estudo: setembro de 2022 a dezembro de 2026;
- Cronograma de Obras – Reunião DMSE-G de 18/08/2022, com destaque para:
  1. Status sem previsão e retiradas da configuração as UTEs Cambará, Camaçari MII, Pecem II e EPP IV;
  2. Operação comercial da UG3 da UHE São Roque conforme Despacho SFG/ANEEL nº 2.063/2022; e
  3. Consideração das UTEs Karkey 013, Karkey 019, Porsud I e Porsud II em conformidade com o Despacho nº 2.289/2022.
- Alteração na denominação das UTEs Arembepe para Guarani, Muricy para Apoena e Bahia I para Curumim, conforme Despacho SCG/ANEEL nº 2.118/2022;

O conteúdo desta publicação foi produzido pelo ONS com base em dados e informações de conhecimento público. É de responsabilidade exclusiva dos agentes e demais interessados a obtenção de outros dados e informações, a realização de análises, estudos e avaliações para fins de tomada de decisões, definição de estratégias de atuação, assunção de compromissos e obrigações e quaisquer outras finalidades, em qualquer tempo e sob qualquer condição. É proibida a reprodução ou utilização total ou parcial do presente sem a identificação da fonte.

- CVUs de UTEs vendedoras em leilão;
- Atualização da carga, limites de intercâmbio, geração térmica devido a razões elétricas e manutenções das UTEs;
- Proposta de alteração de valores de Geração térmica máxima e Inflexibilidade encaminhados a ANEEL conforme Cartas nº 1.443/DPL/PE/2022 e 1.444/DPL/PE/2022;
- Revogação e retirada da configuração térmica das UTEs Altos, Aracati, Baturité, Campo Maior, Caucaia, Crato, Iguatu, Juazeiro do Norte, Marambaia, Nazária, Enguia Pecém conforme Resoluções Autorizativas nºs 12.361 a 12.371/2022;
- Alteração na modelagem da UHE Fontes com alterações no HIDR (usina de jusante da UHE Lajes, desvios nas UHEs Lajes e Vigário e criação das UHEs Fontes AB e C);
- Atualização do TEIF E IP das UHE São Roque e Juruena, conforme Ofício SCG ANEEL nº 462/2022;
- CVU das UTEs Termopernambuco e NorteFluminense 1, 2, 3, 4 e, conforme Despachos SRG/ANEEL nº 2.293/2022 e 2.294/2022;
- Postergação da interligação de Boa Vista ao SIN - " LT Eng Lechuga / Equador / Boa Vista e SE Equador e Boa Vista", para outubro/2025 conforme reunião DMSE transmissão de agosto/2022;
- Limites de Intercâmbio com valores segundo Relatório Mensal de Limites de Intercâmbio RT-ONS DPL 0427/2022;
- Alterações de restrições operativas para as UHEs Porto Primavera e Jupiá de acordo com os FSAR-H enviados pelos Agentes responsáveis e atualização quadrimestral das restrições operativas hidráulicas vigentes com alteração de desvios d'água nas UHEs Capim Branco I, Picada, Jirau, Santo Antonio, Dardanelos, Garibaldi e Salto Pilão e respectivas jusantes;
- Restrições de defluências das usinas do Rio São Francisco conforme "Informe Sobre o Planejamento e a Programação da Operação dos Aproveitamentos Hidroelétricos da Bacia do Rio São Francisco no PMO de setembro de 2022";
- Restrições de defluência da UHE Serra da Mesa conforme "Informe Sobre o Planejamento e a Programação da Operação da Bacia do Rio Tocantins no PMO de setembro de 2022";
- Compatibilização da disponibilidade térmica para os dois primeiros meses de acordo com informação da programação mensal;
- Compatibilização dos valores dos 2 primeiros meses da geração hidráulica mínima das UHEs Itaipu e Tucuruí de acordo com os utilizados na programação mensal;
- Previsões de carga consolidadas para os 2 primeiros meses.

O conteúdo desta publicação foi produzido pelo ONS com base em dados e informações de conhecimento público. É de responsabilidade exclusiva dos agentes e demais interessados a obtenção de outros dados e informações, a realização de análises, estudos e avaliações para fins de tomada de decisões, definição de estratégias de atuação, assunção de compromissos e obrigações e quaisquer outras finalidades, em qualquer tempo e sob qualquer condição. É proibida a reprodução ou utilização total ou parcial do presente sem a identificação da fonte.

4. ANÁLISE DAS CONDIÇÕES HIDROMETEOROLÓGICAS

A passagem de duas frentes frias, uma no início e a outra no final da próxima semana operativa, ocasiona chuvisco/chuva fraca nas bacias dos rios Jacuí, Uruguai e Iguaçu (Figura 5).

Figura 5 - Precipitação acumulada prevista pelo modelo ECMWF - período de 27/08 a 02/09/2022

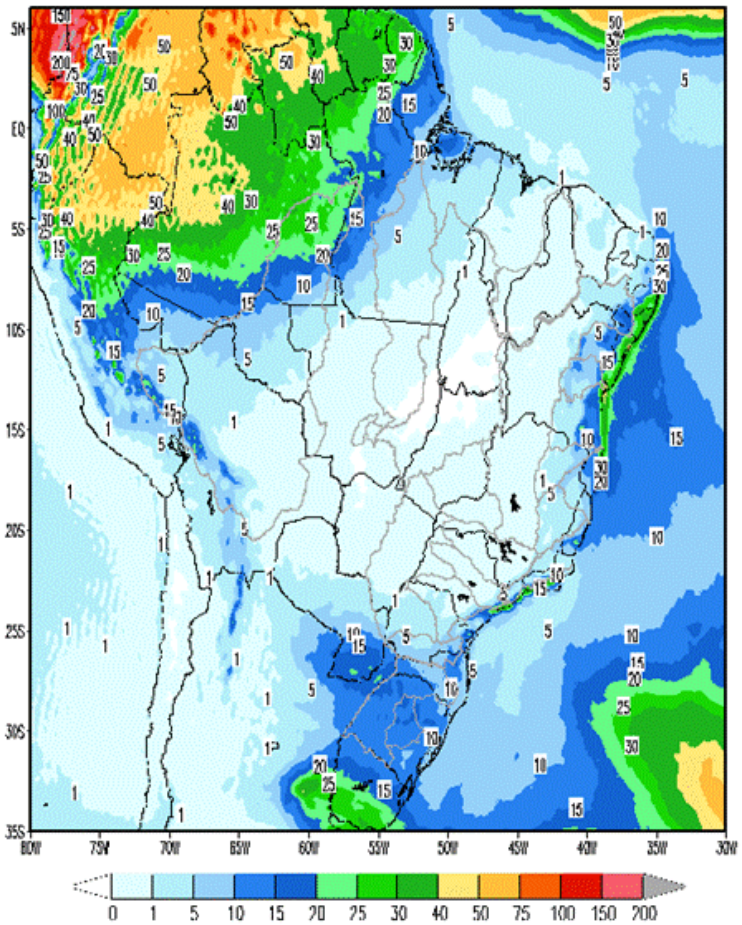

Em comparação com os valores estimados para a semana em curso, prevê-se para a próxima semana operativa recessão nas afluências de todos os subsistemas. A previsão mensal para setembro indica a ocorrência de afluências abaixo da média histórica para todos os subsistemas.

Tabela 2 – Previsão de ENAs do PMO de Setembro/2022

PMO de Setembro/2022 - ENAs previstas				
Subsistema	27/08 a 02/09/2022		Mês de setembro	
	MWmed	%MLT	MWmed	%MLT
SE/CO	14.325	70	13.547	69
S	8.255	78	9.540	82
NE	2.066	64	1.950	66
N	2.092	71	1.747	77

O conteúdo desta publicação foi produzido pelo ONS com base em dados e informações de conhecimento público. É de responsabilidade exclusiva dos agentes e demais interessados a obtenção de outros dados e informações, a realização de análises, estudos e avaliações para fins de tomada de decisões, definição de estratégias de atuação, assunção de compromissos e obrigações e quaisquer outras finalidades, em qualquer tempo e sob qualquer condição. É proibida a reprodução ou utilização total ou parcial do presente sem a identificação da fonte.

5. PREVISÃO DE CARGA

Após acumular três altas consecutivas, o resultado de julho/22 do ICI - Índice de Confiança da Indústria indica uma queda de 1,7 pontos, embora os índices de agosto não estejam disponíveis. De acordo com a FGV – Fundação Getúlio Vargas, esse resultado foi influenciado pela moderação do otimismo empresarial quanto à evolução dos negócios ao longo do segundo semestre motivado pelas expectativas menos favoráveis que parecem decorrer da perspectiva de manutenção de níveis elevados de inflação e de juros até o final do ano, além do aumento da incerteza política durante o período eleitoral FGV.

O setor Serviços, que depois de dar sinais de desaceleração ao final do primeiro semestre, voltou a subir em julho de forma disseminada entre os segmentos. O resultado favorável foi influenciado tanto pela percepção de melhora da demanda corrente quanto das expectativas para os próximos meses. Segundo a FGV, apesar do período eleitoral aumentar os níveis de incerteza econômica, as medidas de estímulo adotadas pelo governo recentemente devem manter a atividade do setor aquecida e resultar em um terceiro trimestre mais positivo do que inicialmente esperado. Esses fatores têm impactado o comportamento da carga nos últimos meses e foram levados em consideração para as previsões de carga do horizonte do PMO vigente.

As capitais dos subsistemas Sudeste/Centro-Oeste e Sul deverão apresentar temperaturas, em média, semelhantes às observadas na semana atual. As sinalizações meteorológicas indicam para os primeiros dias da semana operativa prevista, temperaturas superiores às registradas em igual período da semana anterior, porém a passagem de uma frente fria, prevista para o dia 28/08, acarretará declínio das temperaturas e essas deverão permanecer amenas até o final do período.

O avanço da frente fria deverá atingir as capitais de Salvador e Aracajú que apresentarão reduções de temperaturas e ocorrência de chuva no início da próxima semana. Recife e Fortaleza seguem com condições de estabilidade em termos de temperatura e precipitação em relação às últimas semanas. Para as capitais do subsistema Norte as temperaturas previstas continuam em níveis elevados e são esperadas apenas pancadas de chuva em alguns dias.

Para o mês de setembro/22, o subsistema Norte apresenta uma taxa de crescimento prevista de 6,6%, porém para os demais subsistemas são esperadas variações negativas de 1,6% para o Sudeste/Centro-Oeste, 0,3% para o Sul e 4,8% para o Nordeste, em comparação com o mesmo mês do ano anterior. A taxa de crescimento do Subsistema Norte está associada, em parte, à retomada de carga de CL's da rede básica após reduções ocorridas anteriormente. As variações negativas previstas para os Subsistemas Sudeste/Centro-Oeste e Sul estão associadas ao comportamento da carga observado em setembro de 2021, período influenciado pelas elevadas temperaturas registradas nessas regiões.

Tabela 3 – Evolução da carga do PMO de Setembro/2022

Subsistema	CARGA SEMANAL (MWmed)					CARGA MENSAL (MWmed)	
	1ª Sem	2ª Sem	3ª Sem	4ª Sem	5ª Sem	set/22	Var. (%) set/22 -> set/21
SE/CO	37.889	37.604	41.014	41.178	41.300	40.115	-1,6%
Sul	11.156	11.090	11.865	11.952	11.930	11.672	-0,3%
Nordeste	10.868	10.795	11.326	11.529	11.643	11.293	-4,8%
Norte	6.668	6.596	6.792	6.830	6.866	6.764	6,6%
SIN	**66.581**	**66.085**	**70.997**	**71.489**	**71.739**	**69.844**	**-1,2%**

O conteúdo desta publicação foi produzido pelo ONS com base em dados e informações de conhecimento público. É de responsabilidade exclusiva dos agentes e demais interessados a obtenção de outros dados e informações, a realização de análises, estudos e avaliações para fins de tomada de decisões, definição de estratégias de atuação, assunção de compromissos e obrigações e quaisquer outras finalidades, em qualquer tempo e sob qualquer condição. É proibida a reprodução ou utilização total ou parcial do presente sem a identificação da fonte.

6. PRINCIPAIS RESULTADOS

6.1. CUSTO MARGINAL DE OPERAÇÃO (CMO)

A tabela a seguir apresenta o CMO, por subsistema e patamar de carga para próxima semana operativa.

Tabela 4 – CMO por patamar de carga

Patamares de Carga	CMO (R$/MWh)			
	SE/CO	S	NE	N
Pesada	50,97	50,97	50,97	50,97
Média	50,67	50,67	50,67	50,67
Leve	49,41	49,41	49,41	49,41
Média Semanal	50,19	50,19	50,19	50,19

Na figura a seguir é apresentada a evolução do CMO médio semanal ao longo deste PMO.

Figura 6 – Evolução semanal do CMO

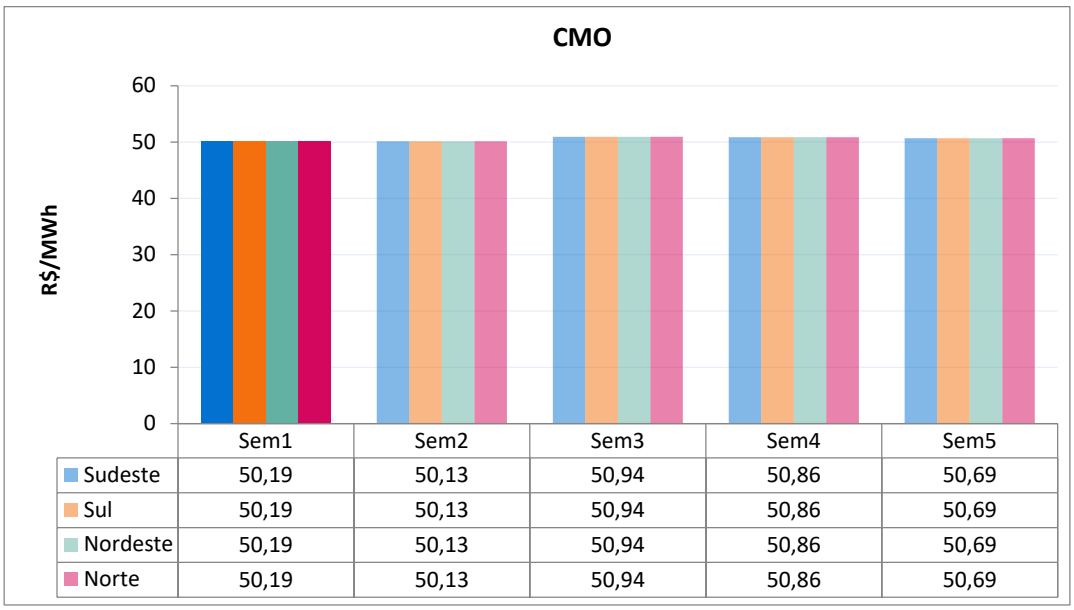

6.2. POLÍTICA DE OPERAÇÃO ENERGÉTICA

Para esta semana operativa, está prevista a seguinte política de intercâmbio de energia entre regiões:

Região SE/CO → Geração hidráulica visando a preservação dos armazenamentos, controle defluências no baixo Paraná e controle de cota em Itaipu.

Região Sul → Geração dimensionada em função das condições de atendimento à carga do SIN prioritariamente na ponta do sistema.

Região NE → Manutenção da exploração das disponibilidades energéticas, maximização da exportação para SE/CO, respeitando-se as restrições hidráulicas e os limites elétricos vigentes.

Região Norte → Exploração das disponibilidades energéticas, fechamento de ponta.

O conteúdo desta publicação foi produzido pelo ONS com base em dados e informações de conhecimento público. É de responsabilidade exclusiva dos agentes e demais interessados a obtenção de outros dados e informações, a realização de análises, estudos e avaliações para fins de tomada de decisões, definição de estratégias de atuação, assunção de compromissos e obrigações e quaisquer outras finalidades, em qualquer tempo e sob qualquer condição. É proibida a reprodução ou utilização total ou parcial do presente sem a identificação da fonte.

7. ANÁLISE DA VARIAÇÃO SEMANAL DO CMO

Esta análise visa identificar os principais parâmetros cujas atualizações impactaram os CMO deste PMO, em comparação com os valores obtidos na última revisão.

Foram realizados 9 estudos, onde o caso inicial foi construído com base nos dados preliminares deste PMO, sendo utilizada a Função de Custo Futuro elaborada no PMO do mês anterior. Para o primeiro estudo foram retiradas as restrições de limites conjunturais e a partida dos reservatórios foi estimada conforme indicado para esta semana operativa na última revisão do PMO do mês anterior. O segundo estudo foi realizado com os dados do caso inicial, tendo substituída nova Função de Custo Futuro elaborada para este PMO e, em seguida, foi atualizada a previsão de vazões.

A partir do conjunto de dados do terceiro estudo foram elaborados os demais casos, onde foram atualizados, sequencialmente, as seguintes informações: partida dos reservatórios, previsão de carga, disponibilidade das usinas térmicas e hidráulicas, restrições de limites elétricos, restrições hidráulicas e, por fim, os demais dados que compõem toda informação referente a atual revisão.

Os custos marginais de operação dos quatro subsistemas que compõem o SIN permanecem acoplados nesta semana operativa. A Figura 7 apresenta a análise de variação dos CMO dos subsistemas Sudeste/Centro-Oeste, Sul, Nordeste e Norte e, conforme pode ser observado, o CMO sofreu pequena variação em relação a última revisão do PMO de Agosto. O principal motivador para a pequena redução do CMO foi a combinação de dois fatores que atuaram em sentidos opostos, ou seja, a redução provocada pela consideração dos novos cortes da Função de Custo Futuro elaborada para este PMO foi anulada pela elevação dos CMO decorrente da atualização da previsão de vazões.

Figura 7 – Análise da variação do CMO nos subsistemas SE/CO

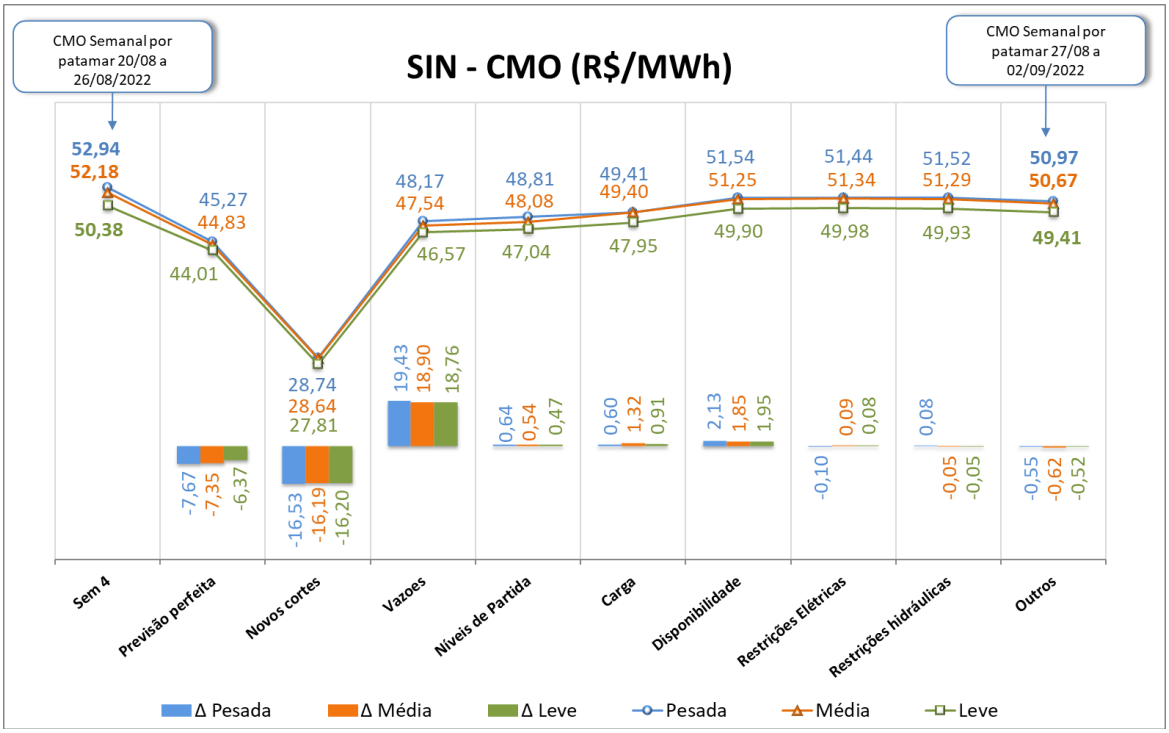

O conteúdo desta publicação foi produzido pelo ONS com base em dados e informações de conhecimento público. É de responsabilidade exclusiva dos agentes e demais interessados a obtenção de outros dados e informações, a realização de análises, estudos e avaliações para fins de tomada de decisões, definição de estratégias de atuação, assunção de compromissos e obrigações e quaisquer outras finalidades, em qualquer tempo e sob qualquer condição. É proibida a reprodução ou utilização total ou parcial do presente sem a identificação da fonte.

8. GERAÇÃO TÉRMICA

A Figura apresenta, para cada subsistema, o despacho térmico por modalidade indicado pelo DECOMP para a próxima semana operativa.

Figura 8 – Geração térmica para a próxima semana operativa

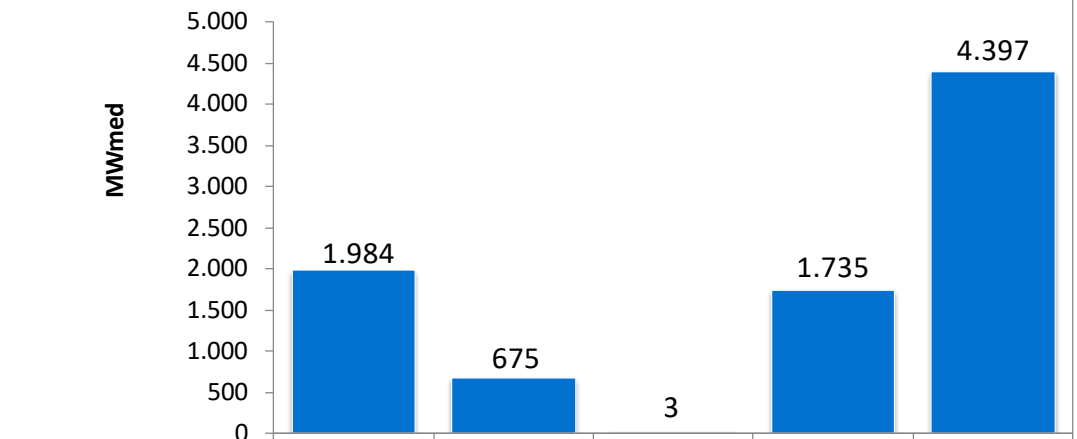

	SE/CO	SUL	NE	NORTE	SIN
RESTRIÇÃO ELÉTRICA	0	0	0	0	0
INFLEXIBILIDADE	1984	675	3	1735	4397
ORDEM DE MÉRITO	0	0	0	0	0

Na tabela abaixo segue a Indicação de despacho antecipado por ordem de mérito de custo para a semana de 29/10/2022 a 04/11/2022.

Tabela 5 – UTEs com contrato de combustível GNL

UTE			Benefício (R$/MWh)		
Nome	Cod	CVU (R$/MWh)	Carga Pesada	Carga Média	Carga Leve
SANTA CRUZ	86	567,02	47,81 (2)	47,81 (2)	47,81 (2)
LUIZORMELO	15	887,97	47,81 (2)	47,81 (2)	47,81 (2)
PSERGIPE I	224	486,33	47,76 (2)	47,76 (2)	47,75 (2)

(1) Comandado o despacho antecipado por ordem de mérito de custo nesse patamar

(2) NÃO foi comandado o despacho antecipado por ordem de mérito de custo nesse patamar

Assim sendo, não há previsão de despacho antecipado por ordem de mérito de custo para as UTE Santa Cruz, Luiz O. R. Melo e Porto Sergipe I, para a semana de 29/10 a 04/11/2022.

A UTE Santa Cruz tem previsão de despacho por inflexibilidade, declarada pelo agente, até 25/11/2022.

O conteúdo desta publicação foi produzido pelo ONS com base em dados e informações de conhecimento público. É de responsabilidade exclusiva dos agentes e demais interessados a obtenção de outros dados e informações, a realização de análises, estudos e avaliações para fins de tomada de decisões, definição de estratégias de atuação, assunção de compromissos e obrigações e quaisquer outras finalidades, em qualquer tempo e sob qualquer condição. É proibida a reprodução ou utilização total ou parcial do presente sem a identificação da fonte.

9. IMPORTAÇÃO DE ENERGIA DA REPÚBLICA ORIENTAL DO URUGUAI

9.1. República Oriental do Uruguai

Para a próxima semana operativa, foram declaradas as seguintes ofertas de importação de energia da República Oriental do Uruguai para o Sistema Interligado Nacional - SIN através da conversora de Melo (500 MW).

- **Enel**

Tabela 6 – Energia ofertada para importação

	Oferta de Energia para a Semana de 27/08 a 02/09 (MWmed)						
	Bloco 1	Bloco 2	Bloco 3	Bloco 4	Bloco 5	Bloco 6	Total
Carga Pesada	50	50	50	50	25	25	250
Carga Média	50	50	50	50	25	25	250
Carga Leve	50	50	50	50	25	25	250
CVU (R$/MWh)	519,03	795,61	1.544,79	1.742,91	2.461,13	2.727,36	

- **BTG Pactual**

Tabela 7 – Energia ofertada para importação

	Oferta de Energia para a Semana de 27/08 a 02/09 (MWmed)						
	Bloco 1	Bloco 2	Bloco 3	Bloco 4	Bloco 5	Bloco 6	Total
Carga Pesada	50	50	50	50	25	25	250
Carga Média	50	50	50	50	25	25	250
Carga Leve	50	50	50	50	25	25	250
CVU (R$/MWh)	520,96	801,45	1.555,63	1.755,08	2.478,10	2.746,12	

9.2. República da Argentina

Para esta semana operativa, não houve oferta de importação de energia da República da Argentina.

Nota: Detalhes sobre a importação de energia vide Portaria Nº 339, de 15 de agosto de 2018 disponível em: http://pesquisa.in.gov.br/imprensa/jsp/visualiza/index.jsp?data=17/08/2018&jornal=515&pagina=60&totalArquivos=136

O conteúdo desta publicação foi produzido pelo ONS com base em dados e informações de conhecimento público. É de responsabilidade exclusiva dos agentes e demais interessados a obtenção de outros dados e informações, a realização de análises, estudos e avaliações para fins de tomada de decisões, definição de estratégias de atuação, assunção de compromissos e obrigações e quaisquer outras finalidades, em qualquer tempo e sob qualquer condição. É proibida a reprodução ou utilização total ou parcial do presente sem a identificação da fonte.

10. ARMAZENAMENTOS OPERATIVOS

Para uma melhor avaliação de diversos cenários hidrometeorológicos, notadamente, aqueles de curto prazo e suas influências nas previsões de vazões nos subsistemas, os resultados deste PMO contemplam cenários de afluências visando melhor representar a ocorrência de precipitação e, consequentemente, seus efeitos sobre as afluências e armazenamentos.

Além dos resultados associados ao valor esperado das previsões de afluências, as simulações operativas também foram realizadas com os limites superior e inferior das previsões de afluências. Apresentamos a seguir as correspondentes energias naturais afluentes e os resultados obtidos com a aplicação dos diferentes cenários de afluência.

Tabela 8 – Previsão de ENA dos cenários de sensibilidade

Subsistema	ENERGIAS NATURAIS AFLUENTES					
	Previsão Mensal					
	LI		VE		LS	
	(MWmed)	%MLT	(MWmed)	%MLT	(MWmed)	%MLT
SE/CO	11.278	**57**	13.547	**69**	15.814	**80**
Sul	4.222	**36**	9.540	**82**	15.292	**131**
Nordeste	1.739	**59**	1.950	**66**	2.163	**73**
Norte	1.519	**67**	1.747	**77**	1.974	**87**

Tabela 9 – Previsão de %EARmáx para o final do mês

Subsistema	% EARmáx 26/08	% EARmáx - 30/09		
	NÍVEL INICIAL	NÍVEL PMO		
	VE	LI	VE	LS
SE/CO	56,6	45,8	48,5	50,6
Sul	86,1	58,1	71,8	91,6
Nordeste	73,9	66,7	67,3	67,9
Norte	85,9	78,5	78,8	79,1

O conteúdo desta publicação foi produzido pelo ONS com base em dados e informações de conhecimento público. É de responsabilidade exclusiva dos agentes e demais interessados a obtenção de outros dados e informações, a realização de análises, estudos e avaliações para fins de tomada de decisões, definição de estratégias de atuação, assunção de compromissos e obrigações e quaisquer outras finalidades, em qualquer tempo e sob qualquer condição. É proibida a reprodução ou utilização total ou parcial do presente sem a identificação da fonte.

11. RESERVATÓRIOS EQUIVALENTES DE ENERGIA

A seguir são apresentadas as previsões de Energia Natural Afluente para a próxima semana operativa e para o mês de setembro, bem como as previsões de Energia Armazenada nos Reservatórios Equivalentes de Energia – REE, deste PMO.

Tabela 10 – Previsão de ENA por REE

Valor Esperado das Energias Naturais Afluentes				
REE	Previsão Semanal		Previsão Mensal	
	27/08/2022 a 02/09/2022		set/22	
	(MWmed)	%MLT	(MWmed)	%MLT
Sudeste	1.807	73	1.766	72
Madeira	1.686	76	1.466	81
Teles Pires	554	72	511	73
Itaipu	2.946	112	2.717	102
Paraná	6.185	60	5.973	59
Paranapanema	1.196	62	1.166	57
Sul	3.761	60	5.029	72
Iguaçu	4.494	107	4.511	96
Nordeste	2.066	64	1.950	66
Norte	1.106	64	1.005	68
Belo Monte	397	68	255	68
Manaus	677	112	523	125

Tabela 11 – Previsão de %EARmáx por REE

% Energia Armazenável Máxima		
REE	Previsão Semanal	Previsão Mensal
	02-set	30-set
	(%EARmáx)	(%EARmáx)
Sudeste	57,6	52,2
Madeira	36,4	29,3
Teles Pires	66,1	56,9
Itaipu	71,4	100,0
Paraná	54,3	46,2
Paranapanema	55,4	57,8
Sul	83,2	72,2
Iguaçu	85,3	71,4
Nordeste	72,6	67,3
Norte	85,6	78,8
Belo Monte	100,0	100,0
Manaus	81,3	77,3

O conteúdo desta publicação foi produzido pelo ONS com base em dados e informações de conhecimento público. É de responsabilidade exclusiva dos agentes e demais interessados a obtenção de outros dados e informações, a realização de análises, estudos e avaliações para fins de tomada de decisões, definição de estratégias de atuação, assunção de compromissos e obrigações e quaisquer outras finalidades, em qualquer tempo e sob qualquer condição. É proibida a reprodução ou utilização total ou parcial do presente sem a identificação da fonte.

12. DESPACHO TÉRMICO POR MODALIDADE, PATAMAR DE CARGA E USINA

Nas tabelas abaixo, a diferenciação entre geração por inflexibilidade e por ordem de mérito tem caráter informativo, com o objetivo de detalhar a informação de inflexibilidade enviada pelos respectivos agentes para o PMO. Ressalta-se que nas etapas de Programação Diária e Tempo Real, o montante despachado nas usinas termelétricas indicadas por ordem de mérito é plenamente intitulado como ordem de mérito.

REGIÃO SUDESTE/CENTRO-OESTE

Térmicas Potência (MW)	Combustível	CVU (R$/MWh)	Inflexibilidade			Ordem de Mérito			Total Mérito e INFL.			Razão Elétrica			Total UTE		
			P	M	L	P	M	L	P	M	L	P	M	L	P	M	L
ATLAN_CSA (255)	Resíduos	0,00	165,3	165,3	165,3				165,3	165,3	165,3				165,3	165,3	165,3
CUIABA CC (529)	Gás	---															
W.ARJONA O (177)*	Diesel	---															
ANGRA 2 (1350)	Nuclear	20,12	1350,0	1350,0	1350,0	0,0	0,0	0,0	1350,0	1350,0	1350,0				1350,0	1350,0	1350,0
ANGRA 1 (640)	Nuclear	31,17				0,0	0,0	0,0									
NORTEFLU 1 (400)	Gás	97,25															
NORTEFLU 2 (100)	Gás	113,49															
O.PINTADA (50)	Biomassa	124,48															
UTE STAVI (41)	Biomassa	134,46	14,0	14,0	14,0				14,0	14,0	14,0				14,0	14,0	14,0
PREDILECTA (5)	Biomassa	175,91															
NORTEFLU 3 (200)	Gás	216,64															
ATLANTICO (235)	Resíduos	228,85	218,7	218,7	218,7				218,7	218,7	218,7				218,7	218,7	218,7
ST.CRUZ 34 (436)	Óleo	310,41															
T.LAGOAS (350)	Gás	319,00															
TERMORIO (989)	Gás	381,22															
CUBATAO (216)	Gás	397,18															
SEROPEDICA (360)	Gás	468,89															
PIRAT.12 O (200)	Gás	470,34															
JUIZ DE FO (87)	Gás	522,96															
BAIXADA FL (530)	Gás	560,62															
SANTA CRUZ (500)	GNL	567,02	77,5	77,5	77,5				77,5	77,5	77,5				77,5	77,5	77,5
NPIRATINGA (572)	Gás	654,42															
T.MACAE (929)	Gás	886,26															
LUIZORMELO (204)	GNL	887,97															
TNORTE 2 (349)	Óleo	910,86															
NORTEFLU 4 (127)	Gás	941,91															
CAMPOS (25)	Gás	978,10															
UTE GNA I (1338)	Gás	1116,41															
VIANA (175)	Óleo	1397,63															
PALMEIR_GO (176)	Diesel	1496,35															
DAIA (44)	Diesel	1832,27															
GOIANIA 2 (140)	Diesel	1932,41															
W.ARJONA (177)*	Gás	2326,88															
IBIRITE (235)	Gás	2376,36															
XAVANTES (54)	Diesel	2638,55															
PAULINIA (16)	Gás	3958,84	15,7	15,7	15,7				15,7	15,7	15,7				15,7	15,7	15,7
LORM_PCS (36)	Gás	4166,49	34,5	34,5	34,5				34,5	34,5	34,5				34,5	34,5	34,5
POVOACAO I (75)	Gás	4166,49	72,0	72,0	72,0				72,0	72,0	72,0				72,0	72,0	72,0
VIANA I (37)	Gás	4166,49	36,0	36,0	36,0				36,0	36,0	36,0				36,0	36,0	36,0
TOTAL SE/CO (12183)			1983,7	1983,7	1983,7	77,5	77,5	77,5	1983,7	1983,7	1983,7	0,0	0,0	0,0	1983,7	1983,7	1983,7

REGIÃO SUL

Térmicas Potência (MW)	Combustível	CVU (R$/MWh)	Inflexibilidade			Ordem de Mérito			Total Mérito e INFL.			Razão Elétrica			Total UTE		
			P	M	L	P	M	L	P	M	L	P	M	L	P	M	L
ARAUCARIA (484)	Gás	---															
URUGUAIANA (640)	Gás	---															
PAMPA SUL (345)	Carvão	77,19	345,0	345,0	345,0				345,0	345,0	345,0				345,0	345,0	345,0
SAO SEPE (8)	Biomassa	97,11	7,0	7,0	7,0				7,0	7,0	7,0				7,0	7,0	7,0
CANDIOTA_3 (350)	Carvão	102,92	320,0	320,0	320,0				320,0	320,0	320,0				320,0	320,0	320,0
J.LACER. C (363)	Carvão	285,18															
J.LACER. B (262)	Carvão	331,67															
J.LAC. A2 (132)	Carvão	333,15															
MADEIRA (4)	Biomassa	368,10	2,0	2,0	2,0				2,0	2,0	2,0				2,0	2,0	2,0
J.LAC. A1 (100)	Carvão	392,82															
FIGUEIRA (20)	Carvão	475,68															
B.BONITA I (10)	Gás	650,00	0,6	0,6	0,6				0,6	0,6	0,6	0,0	0,0	0,0	0,6	0,6	0,6
CANOAS (249)	Diesel	698,14															
TOTAL SUL (2967)			674,6	674,6	674,6	0,0	0,0	0,0	674,6	674,6	674,6	0,0	0,0	0,0	674,6	674,6	674,6

*Conforme Resolução Autorizativa ANEEL nº 10.422/2021, a UTE William Arjona pode operar com óleo diesel, como combustível alternativo.

O conteúdo desta publicação foi produzido pelo ONS com base em dados e informações de conhecimento público. É de responsabilidade exclusiva dos agentes e demais interessados a obtenção de outros dados e informações, a realização de análises, estudos e avaliações para fins de tomada de decisões, definição de estratégias de atuação, assunção de compromissos e obrigações e quaisquer outras finalidades, em qualquer tempo e sob qualquer condição. É proibida a reprodução ou utilização total ou parcial do presente sem a identificação da fonte.

REGIÃO NORDESTE

Térmicas Potência (MW)	Combustível	CVU (R$/MWh)	Inflexibilidade			Ordem de Mérito			Total Mérito e INFL.			Razão Elétrica			Total UTE		
			P	M	L	P	M	L	P	M	L	P	M	L	P	M	L
ERB CANDEI (17)	Biomassa	97,18	3,0	3,0	3,0				3,0	3,0	3,0				3,0	3,0	3,0
PROSPERIDA (28)	Gás	183,28															
TERMOPE (533)	Gás	235,26															
FORTALEZA (327)	Gás	277,36															
T.BAHIA (186)	Gás	374,87															
VALE ACU (368)	Gás	450,86															
TERMOCEARA (223)	Gás	480,80															
PSERGIPE I (1593)	GNL	486,33															
SYKUE I (30)	Biomassa	510,12															
P.PECEM2 (365)	Carvão	1148,05															
P.PECEM1 (720)	Carvão	1189,27															
PERNAMBU_3 (201)	Óleo	1214,60															
MARACANAU (168)	Óleo	1365,35															
TERMOCABO (50)	Óleo	1380,24															
TERMONE (171)	Óleo	1381,33															
TERMOPB (171)	Óleo	1381,33															
CAMPINA_GR (169)	Óleo	1397,66															
SUAPE II (381)	Óleo	1443,25															
CURUMIM (31)	Óleo	1496,32															
GLOBAL I (149)	Óleo	1582,03															
GLOBAL II (149)	Óleo	1582,03															
APOENA (147)	Óleo	1841,61															
GUARANI (150)	Óleo	1841,61															
PETROLINA (136)	Óleo	2020,50															
POTIGUAR_3 (66)	Diesel	2035,70															
POTIGUAR (53)	Diesel	2035,72															
PAU FERRO (94)	Diesel	2280,41															
TERMOMANAU (143)	Diesel	2280,41															
TOTAL NE (6819)			3,0	3,0	3,0	0,0	0,0	0,0	3,0	3,0	3,0	0,0	0,0	0,0	3,0	3,0	3,0

REGIÃO NORTE

Térmicas Potência (MW)	Combustível	CVU (R$/MWh)	Inflexibilidade			Ordem de Mérito			Total Mérito e INFL.			Razão Elétrica			Total UTE		
			P	M	L	P	M	L	P	M	L	P	M	L	P	M	L
C. ROCHA (85)	Gás	0,00	65,0	65,0	65,0				65,0	65,0	65,0				65,0	65,0	65,0
JARAQUI (75)	Gás	0,00	63,0	63,0	63,0				63,0	63,0	63,0				63,0	63,0	63,0
MANAUARA (67)	Gás	0,00	64,0	64,0	64,0				64,0	64,0	64,0				64,0	64,0	64,0
PONTA NEGR (73)	Gás	0,00	64,0	64,0	64,0				64,0	64,0	64,0				64,0	64,0	64,0
TAMBAQUI (93)	Gás	0,00	63,0	63,0	63,0				63,0	63,0	63,0				63,0	63,0	63,0
MARANHAO3 (519)	Gás	94,86	490,0	490,0	490,0				490,0	490,0	490,0				490,0	490,0	490,0
PARNAIB_IV (56)	Gás	151,69	20,0	20,0	20,0				20,0	20,0	20,0				20,0	20,0	20,0
APARECIDA (166)	Gás	237,89	75,0	75,0	75,0				75,0	75,0	75,0				75,0	75,0	75,0
UTE MAUA 3 (591)	Gás	237,89	253,5	264,0	264,0				253,5	264,0	264,0				253,5	264,0	264,0
N.VEN2_L22 (27)	Gás	257,06	12,0	12,0	12,0				12,0	12,0	12,0				12,0	12,0	12,0
N.VEN2_L7 (151)	Gás	257,06	45,0	45,0	45,0				45,0	45,0	45,0				45,0	45,0	45,0
MARAN_VL_7 (336)	Gás	516,12	240,0	240,0	260,0				240,0	240,0	260,0				240,0	240,0	260,0
MARANIVL_7 (336)	Gás	516,12	260,0	250,0	270,0				260,0	250,0	270,0				260,0	250,0	270,0
MARAN_VL22 (1)	Gás	516,13	1,0	1,0	1,0				1,0	1,0	1,0				1,0	1,0	1,0
MARANIVL22 (1)	Gás	516,13	1,0	1,0	1,0				1,0	1,0	1,0				1,0	1,0	1,0
P. ITAQUI (360)	Carvão	1136,97															
GERAMAR1 (166)	Óleo	1397,60															
GERAMAR2 (166)	Óleo	1397,60															
TOTAL NORTE (3271)			1716,5	1717,0	1757,0	0,0	0,0	0,0	1716,5	1717,0	1757,0	0,0	0,0	0,0	1716,5	1717,0	1757,0

O conteúdo desta publicação foi produzido pelo ONS com base em dados e informações de conhecimento público. É de responsabilidade exclusiva dos agentes e demais interessados a obtenção de outros dados e informações, a realização de análises, estudos e avaliações para fins de tomada de decisões, definição de estratégias de atuação, assunção de compromissos e obrigações e quaisquer outras finalidades, em qualquer tempo e sob qualquer condição. É proibida a reprodução ou utilização total ou parcial do presente sem a identificação da fonte.